

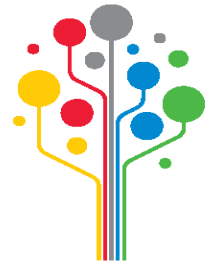

Ministero dell'Istruzione
ISTITUTO D'ISTRUZIONE SECONDARIA SUPERIORE
"G. TORNO"

Indirizzi Liceali- Scientifico e Scienze Umane
Indirizzi Tecnici - Settore Economico e Tecnologico
Piazzale Don Milani, 1 – 20022 CASTANO PRIMO (MI)
TEL. 0331 881500 FAX 0331 883319
Codice Fiscale 93001240154 – Codice Meccanografico MIIS01200T
e-mail: MIIS01200T@istruzione.it pec: MIIS01200T@pec.istruzione.it
www.istitutotorno.edu.it



Castano Primo, 6 ottobre 2020

REGOLAMENTO RECANTE MISURE DI PREVENZIONE E CONTENIMENTO DELLA DIFFUSIONE DEL SARS-CoV-2

delibera n° 17 del C.D. e delibera n°37 del C.d.I. del 6 ottobre 2020 C.I.

IL CONSIGLIO D'ISTITUTO

- VISTO** il D.Lgs. 16 aprile 1994, n. 297, Testo Unico delle disposizioni legislative vigenti in materia di istruzione, relative alle scuole di ogni ordine e grado;
- VISTO** il D.P.R. 8 marzo 1999, n. 275, Regolamento dell'autonomia scolastica;
- VISTA** la Legge 13 luglio 2015, n. 107, Riforma del sistema nazionale di istruzione e formazione e delega per il riordino delle disposizioni legislative vigenti;
- VISTO** il D.Lgs. 9 aprile 2008, n. 81, Testo Unico in materia di tutela della salute e della sicurezza nei luoghi di lavoro;
- VISTA** la Legge 22 maggio 2020, n. 35, Conversione in legge, con modificazioni, del decreto-legge 25 marzo 2020, n. 19, recante misure urgenti per fronteggiare l'emergenza epidemiologica COVID-19;
- VISTO** il Decreto-legge 8 aprile 2020, n. 22, Misure urgenti sulla regolare conclusione e l'ordinato avvio dell'anno scolastico e sullo svolgimento degli esami di Stato;
- VISTO** il Decreto-legge 25 marzo 2020, n. 19, Misure urgenti per fronteggiare l'emergenza epidemiologica da COVID-19;
- VISTI** il Documento tecnico sull'ipotesi di rimodulazione delle misure contenitive nel settore scolastico, trasmesso dal CTS - Dipartimento della protezione civile in data 28 maggio 2020 e il Verbale n. 90 della seduta del CTS del 22 giugno 2020;
- VISTO** il documento "Quesiti del Ministero dell'Istruzione relativi all'inizio del nuovo anno scolastico", trasmesso dal CTS - Dipartimento della protezione civile in data 7 luglio 2020;
- VISTO** il D.M. 26 giugno 2020, n. 39, Adozione del Documento per la pianificazione delle attività scolastiche, educative e formative in tutte le Istituzioni del Sistema nazionale di Istruzione per l'anno scolastico 2020/2021 (Piano scuola 2020/2021);
- VISTO** il D.M. 7 agosto 2020, n. 89, Adozione delle Linee guida sulla Didattica digitale integrata, di cui al Decreto del Ministro dell'Istruzione 26 giugno 2020, n. 39;
- VISTO** il C.C.N.L. comparto Istruzione e Ricerca 2016-2018 del 19 aprile 2018;
- VISTO** il C.C.N.L. comparto Scuola 2006-2009 del 29 novembre 2007;
- VISTO** il Protocollo condiviso di regolamentazione delle misure per il contrasto e il contenimento della diffusione del COVID-19 negli ambienti di lavoro del 14 marzo 2020 e successivo aggiornamento del 24 aprile 2020;
- VISTO** il Protocollo condiviso di regolamentazione delle misure per il contrasto e il contenimento della

diffusione del COVID-19 negli ambienti di lavoro dell'Istituto, prot. n. 4458 del 12/09/2020;

VISTO il Protocollo d'intesa per garantire l'avvio dell'anno scolastico nel rispetto delle regole di sicurezza per il contenimento della diffusione di COVID-19 del 6 agosto 2020;

VISTA la Circolare n. 5443 del 22 febbraio 2020 del Ministero della Salute, COVID-2019. Nuove indicazioni e chiarimenti;

VISTO il Piano per la ripartenza 2020/2021, Manuale operativo, a cura dell'USR Veneto;

VISTO il documento "Anno scolastico 2020/21 e Covid-19. Materiali per la ripartenza. 10 suggerimenti per la stesura di checklist utili alla ripartenza", a cura dell'USR Emilia Romagna;

VISTO il documento "Proposte operative per i dirigenti scolastici", del Politecnico di Torino;

VISTE le Linee guida e le Note in materia di contenimento della diffusione del SARS-CoV-2 in ambito scolastico e l'avvio in sicurezza dell'anno scolastico 2020/2021 emanate dal Comitato Tecnico-Scientifico e dai diversi Uffici Scolastici Regionali;

VISTO il documento "Gestione delle operazioni di pulizia, disinfezione e sanificazione nelle strutture scolastiche", INAIL 2020;

VISTE le esigenze del Piano Triennale dell'Offerta Formativa 2019-2022 approvato dal Collegio Docenti con delibera n°29 del 18/12/2018 e dal Consiglio d'Istituto delibera n°5 del 18/12/2018

VISTO il calendario scolastico, approvato dal Consiglio d'Istituto con delibera n. 16/2020 del 14/07/2020, che ha fissato l'inizio delle lezioni per l'anno scolastico 2020/2021 al 14 settembre 2020;

VISTA l'esigenza primaria di garantire misure di prevenzione e mitigazione del rischio di trasmissione del contagio da SARS-CoV-2 tenendo conto del contesto specifico dell'Istituzione scolastica e dell'organico dell'autonomia a disposizione;

VISTA l'esigenza di garantire il diritto all'apprendimento degli studenti nel rispetto del principio di equità educativa e dei bisogni educativi speciali individuali;

VISTA l'esigenza di garantire la qualità dell'offerta formativa in termini di maggior numero possibile di ore di didattica in presenza, in rapporto alle risorse a disposizione, in aule e spazi adeguatamente adattati alle esigenze scolastiche;

ACQUISITO il parere favorevole del Comitato d'Istituto per le misure di contrasto e contenimento della diffusione del virus COVID-19 negli ambienti di lavoro,

DELIBERA

l'approvazione del presente Regolamento recante misure di prevenzione e contenimento della diffusione del SARS-CoV-2 per l'anno scolastico 2020/2021.

Art. 1 – Finalità e ambito di applicazione

1. Il presente Regolamento individua le misure da attuare per prevenire e mitigare il rischio di contagio da SARS-CoV-2 nell'ambito delle attività dell'Istituto d'Istruzione Secondaria di Secondo grado, nel rispetto dei diritti e dei doveri di tutte le sue componenti, ovvero le studentesse, gli studenti, le famiglie, il Dirigente scolastico, i docenti e il personale non docente.

2. Il Regolamento è approvato dal Consiglio d'Istituto, l'organo di indirizzo politico-amministrativo e di controllo della scuola che rappresenta tutti i componenti della comunità scolastica, su impulso del Dirigente scolastico e del Responsabile del servizio di prevenzione e protezione, e ha validità per l'anno scolastico 2020/2021.

3. Il presente Regolamento può essere modificato dal Consiglio di Istituto anche su proposta delle singole componenti scolastiche e degli Organi collegiali, previa informazione e condivisione da parte di tutta la comunità scolastica.

4. La mancata osservanza delle norme contenute nel presente Regolamento e nei suoi allegati può portare all'irrogazione di sanzioni disciplinari sia per il personale della scuola che per le studentesse e gli studenti con conseguenze sulla valutazione intermedia e finale del comportamento.

Art. 2 - Soggetti responsabili e informazione

1. Il Dirigente scolastico rende noto a tutti i membri della comunità scolastica il presente Regolamento e ne dà informazione a chiunque entri all'interno degli ambienti scolastici, anche attraverso l'affissione nei luoghi maggiormente visibili dei locali scolastici, rendendone obbligatorio il rispetto delle norme e delle regole di comportamento in esso indicate. Il presente Regolamento è pubblicato anche sul sito web istituzionale della scuola.

2. È fatto obbligo a tutti i componenti la comunità scolastica di consultare il Servizio di Prevenzione e Protezione nella figura del suo Responsabile qualora le indicazioni di sicurezza contenute nel presente Regolamento non possano essere applicate per problemi particolari reali e concreti.

Art. 3 - Regole generali

1. A tutti i componenti della comunità scolastica (personale scolastico, studentesse e studenti, componenti del nucleo familiare) e a tutti i soggetti esterni che accedano agli edifici della scuola e alle sue pertinenze è fatto obbligo, per tutta la durata della loro permanenza a scuola, di

- a) Indossare la mascherina chirurgica;
- b) Mantenere la distanza fisica interpersonale di almeno 1 metro e rispettare attentamente la segnaletica orizzontale e verticale;
- c) Disinfettare periodicamente le mani con gel igienizzante, o acqua e sapone secondo le buone prassi suggerite dagli organi competenti (Istituto Superiore di Sanità, Organizzazione mondiale della sanità) e, in particolare, subito dopo il contatto con oggetti di uso comune.

2. Le collaboratrici e i collaboratori scolastici e le persone che vi permangono sono tenuti ad arieggiare periodicamente, almeno ogni ora per almeno 5 minuti, i locali della scuola, compresi i corridoi, le palestre, gli spogliatoi, le biblioteche, le sale riservate agli insegnanti, gli uffici e gli ambienti di servizio.

Art. 4 - Modalità generali di ingresso nei locali della scuola

1. L'accesso agli edifici scolastici e alle loro pertinenze è vietato in presenza di febbre (oltre 37.5°C) o altri sintomi influenzali riconducibili al COVID-19. In tal caso è necessario consultare telefonicamente un operatore sanitario qualificato, ovvero il medico di famiglia, il pediatra di libera scelta, la guardia medica o il Numero verde regionale.

2. L'accesso agli edifici scolastici e alle loro pertinenze è altresì vietato a chiunque, negli ultimi 14 giorni, abbia avuto contatti con soggetti risultati positivi al COVID-19 o provenga da zone a rischio che eventualmente saranno segnalate dalle autorità nazionali o regionali.

3. L'ingresso a scuola di studentesse, studenti e lavoratori già risultati positivi all'infezione da COVID-19 dovrà essere preceduto dalla trasmissione via mail all'indirizzo della scuola (miis01200t@istruzione.it) della certificazione medica che attesta la negativizzazione del tampone, secondo le modalità previste e rilasciata dal Dipartimento di Prevenzione territoriale di competenza.

4. È istituito e tenuto presso le reception della sede e della succursale dell'Istituto un Registro degli accessi agli edifici scolastici da parte dei fornitori e degli altri soggetti esterni alla scuola, compresi i genitori delle studentesse e degli studenti, con indicazione, per ciascuno di essi, dei dati anagrafici (nome, cognome, data di nascita, luogo di residenza), dei relativi recapiti telefonici, nonché della data di accesso e del tempo di permanenza.

5. L'accesso dei fornitori esterni e dei visitatori è consentito unicamente nei casi di effettiva necessità amministrativo-gestionale ed operativa, previa prenotazione e calendarizzazione, ed è subordinato alla registrazione dei dati di cui all'articolo precedente e alla sottoscrizione di una dichiarazione, ai sensi del D.P.R. 445/2000,

- di essere a conoscenza dell'obbligo previsto dall'art. 20 comma 2 lett. e) del D.Lgs. 81/2008 di segnalare immediatamente al Dirigente qualsiasi eventuale condizione di pericolo per la salute, tra cui sintomi influenzali riconducibili al COVID-19, provenienza da zone a rischio o contatto con persone positive al virus nei 14 giorni precedenti, e in tutti i casi in cui la normativa vigente impone di informare il medico di famiglia e l'autorità sanitaria e di rimanere al proprio domicilio;
- di aver provveduto autonomamente, prima dell'accesso agli edifici dell'Istituto, alla rilevazione della temperatura corporea, risultata non superiore a 37,5°C;
- di non essere attualmente sottoposta/o alla misura della quarantena o dell'isolamento fiduciario con sorveglianza sanitaria ai sensi della normativa in vigore;
- di non avere famigliari o conviventi risultati positivi al COVID-19;
- di aver compreso e rispettare tutte le prescrizioni contenute in questo Regolamento.

5. Nei casi sospetti o in presenza di dubbi sulla veridicità delle dichiarazioni, il personale scolastico autorizzato può procedere, anche su richiesta della persona interessata, al controllo della temperatura corporea tramite dispositivo scanner senza la necessità di contatto. Se tale temperatura risulterà superiore ai 37,5°C, non sarà consentito l'accesso. Nella rilevazione della temperatura corporea, saranno garantite tutte le procedure di sicurezza ed organizzative al fine di proteggere i dati personali raccolti secondo la normativa vigente.

6. È comunque obbligatorio

- Rivolgersi preventivamente agli uffici di segreteria via mail o tramite contatto telefonico al fine di evitare tutti gli accessi non strettamente necessari;
- Utilizzare, in tutti i casi in cui ciò è possibile, gli strumenti di comunicazione a distanza (telefono, posta elettronica, PEC, etc.).

7. In caso di lavoratori dipendenti di aziende che operano all'interno dei locali della scuola (es. manutentori, fornitori, etc.) che risultassero positivi al tampone COVID-19, nei 14 giorni successivi all'accesso nel comprensorio scolastico, il datore di lavoro dovrà informare immediatamente il Dirigente scolastico ed entrambi dovranno collaborare con il Dipartimento di prevenzione territoriale di competenza fornendo elementi per il tracciamento dei contatti.

Art. 5 - Il ruolo delle studentesse, degli studenti e delle loro famiglie

1. In relazione all'obiettivo di contenere i rischi di contagio da SARS-CoV-2, l'intera comunità scolastica è chiamata ad adottare misure di propria competenza. In particolare, le studentesse e gli studenti sono chiamati ad esercitare la propria autonomia e il proprio senso di responsabilità di persone che transitano verso l'ultima fase dell'adolescenza ed entrano nel mondo delle responsabilità definite persino nel Codice Penale, partecipando allo sforzo della comunità scolastica di prevenire e contrastare la diffusione del virus.

2. Le studentesse e gli studenti devono monitorare con attenzione il proprio stato di salute in tutti i momenti della giornata e in tutti gli ambiti della propria vita personale e sociale, dal tragitto casa-scuola e ritorno, al tempo di permanenza a scuola e nel proprio tempo libero. La scuola dispone di termometri e, in qualsiasi momento, potrà farne uso per monitorare le situazioni dubbie, ma anche a campione all'ingresso a scuola.

3. Le famiglie delle studentesse e degli studenti sono chiamate alla massima collaborazione nel monitoraggio dello stato di salute di tutti i loro componenti, nel rispetto delle norme vigenti, del presente

Regolamento e del rinnovato Patto Educativo di Corresponsabilità, e quindi chiamate all'adozione di comportamenti personali e sociali responsabili che contribuiscano a mitigare i rischi di contagio, ponendo in secondo piano le pur giustificabili esigenze di ciascun nucleo familiare.

4. Per tutto l'anno scolastico 2020/2021 sono sospesi i ricevimenti individuali e collettivi dei genitori in presenza da parte dei docenti, tranne nei casi caratterizzati da particolare urgenza e gravità su richiesta del Dirigente scolastico o dell'insegnante interessato. Gli incontri informativi tra docenti e genitori si svolgono in videoconferenza su richiesta dei genitori da inoltrarsi via mail al docente tramite FIRST CLASS o il registro Elettronico, ad esclusione dei 15 giorni che precedono l'inizio degli scrutini intermedi e finali.

7. Nel caso in cui le studentesse e gli studenti avvertano sintomi associabili al COVID-19, quali febbre con temperatura superiore ai 37,5°C, brividi, tosse secca, spossatezza, indolenzimento, dolori muscolari, diarrea, perdita del gusto e/o dell'olfatto, difficoltà respiratoria o fiato corto, si avrà cura di non mandarli a scuola e di consultare telefonicamente un operatore sanitario quale il medico di famiglia, il pediatra, la guardia medica o il numero verde regionale.

8. Le specifiche situazioni delle studentesse e degli studenti in condizioni di fragilità saranno valutate in raccordo con il Dipartimento di Prevenzione territoriale, il medico competente e il medico di famiglia, fermo restando l'obbligo per la famiglia stessa di rappresentare tale condizione alla scuola in forma scritta e documentata.

Art. 6 - Suddivisione degli edifici scolastici in settori e transiti durante le attività didattiche

1. L'istituto comprende un unico edificio scolastico. A ciascuna classe è assegnata un'aula didattica. La sede è suddivisa in settori che comprendono un numero variabile di aule didattiche al fine di gestire in maniera più efficace l'applicazione delle misure di sicurezza contenute in questo Regolamento, il tracciamento dei contatti in caso di contagio accertato dalle autorità sanitarie e le conseguenti misure da adottare.

2. A ciascun settore sono assegnati dei percorsi di ingresso e di uscita, indicati da apposita segnaletica orizzontale e verticale, attraverso i quali le studentesse, gli studenti delle rispettive classi devono transitare durante le operazioni di ingresso e di uscita.

3. Al personale scolastico, docente e non docente, è consentito l'ingresso e l'uscita attraverso il percorso 1 e 2. Sarà cura di ciascun componente del personale rispettare la segnaletica relativi ai sensi di marcia, mantenere ordinatamente il distanziamento fisico dalle altre persone presenti ed entrare ed uscire senza attardarsi nei luoghi di transito.

4. Alle studentesse e agli studenti è fatto rigoroso divieto di transitare dal settore che comprende l'aula assegnata alla propria classe verso altri settori per tutta la loro permanenza all'interno degli edifici della scuola, tranne quando devono recarsi, sempre rispettando il distanziamento fisico e i sensi di marcia indicati nella segnaletica, e indossando la mascherina,

- In uno dei laboratori didattici della scuola, nelle palestre o in altri luoghi esterni alla scuola con la propria classe solo se accompagnati dall'insegnante;
- Negli uffici di segreteria o in altri ambienti dell'edificio scolastico su espressa richiesta di un componente del personale della scuola o chiedendo il permesso all'insegnante;
- Ai servizi igienici se non presenti all'interno del proprio settore;
- Esclusivamente durante gli intervalli, ai distributori automatici di alimenti se non presenti all'interno del proprio settore.

5. Anche gli intervalli si svolgeranno all'interno del settore a cui ciascuna classe è assegnata. Le studentesse e gli studenti durante gli intervalli restano in aula al loro posto, indossando la mascherina, oppure possono recarsi nell'area esterna, il cortile della scuola, sotto la vigilanza degli insegnanti purché sia

possibile mantenere il distanziamento fisico. È consentito togliere la mascherina solo per il tempo necessario per consumare la merenda o per bere.

Art. 7 - Operazioni di ingresso e di uscita delle studentesse e degli studenti per le lezioni

1. Nei periodi di svolgimento delle attività didattiche l'ingresso negli edifici scolastici è di norma consentito dalle ore 7.45. In caso di arrivo in anticipo, le studentesse e gli studenti attenderanno l'apertura dei locali, rispettando scrupolosamente il distanziamento fisico e indossando correttamente la mascherina sia all'interno delle pertinenze della scuola, in particolare i giardini, i cortili e i parcheggi interni, sia negli spazi antistanti.

2. Al suono della campana di ingresso le studentesse e gli studenti devono raggiungere le aule didattiche assegnate, attraverso i percorsi di ingresso assegnati a ciascun settore, in maniera rapida e ordinata, e rispettando il distanziamento fisico. Non è consentito attardarsi negli spazi esterni agli edifici. Le studentesse e gli studenti che arrivano a scuola dopo le 7.55 raggiungono direttamente le loro aule senza attardarsi negli spazi comuni;

3. Una volta raggiunta la propria aula, le studentesse e gli studenti prendono posto al proprio banco senza togliere la mascherina. Durante le operazioni di ingresso e uscita non è consentito sostare nei corridoi e negli altri spazi comuni antistanti le aule e, una volta raggiunto, non è consentito alzarsi dal proprio posto.

4. A partire dalla campana di ingresso il personale scolastico è tenuto ad assicurare il servizio di vigilanza. I docenti incaricati della vigilanza durante le operazioni di ingresso delle studentesse e degli studenti dovranno essere presenti a scuola 5 minuti prima dell'inizio di tali operazioni, ovvero alle ore 7.55. I docenti impegnati nella prima ora di lezione dovranno comunque essere presenti nelle aule 5 minuti prima dell'inizio delle lezioni, ovvero alle ore 7.55.

5. Le operazioni di uscita al termine delle lezioni, seguono, sostanzialmente, le regole di un'evacuazione ordinata entro la quale studentesse e studenti devono rispettare il distanziamento fisico. Le operazioni di uscita sono organizzate su quattro turni scanditi dal suono della campana alle ore 12.00, 13.00, 14.00.

6. La prima campana, alle ore 8.00 indica l'inizio delle lezioni (1° ora), la seconda campana, alle ore 9.00 indica il termine della 1° ora e l'inizio della 2° ora. Il suono della campana alle ore 9.50 indica l'inizio del primo intervallo. Alle ore 10.00 il suono della terza campana indica il termine del primo intervallo, alle ore 11.00 il termine della terza ora, alle ore 11.50 l'inizio del secondo intervallo, alle ore 12.00 indica il termine del secondo intervallo e anche l'orario di uscita di alcune classi. Alle 13.00 il suono della campana indica il termine della quinta ora e alle 14.00 il termine della sesta ora. Le studentesse e gli studenti di ciascuna classe, sulla base di un apposito orario di uscita, articolato nelle fasce orarie delle 12.00, delle 13.00 e delle 14.00, in maniera rapida e ordinata, e rispettando il distanziamento fisico, possono lasciare l'aula attraverso i percorsi di uscita assegnati a ciascun settore. Per nessun motivo è consentito alle studentesse e agli studenti di attardarsi negli spazi interni agli edifici.

7. A partire dalla prima campana di uscita il personale scolastico è tenuto ad assicurare il servizio di vigilanza per tutta la durata delle operazioni.

Art. 8 – Uso dei parcheggi interni degli edifici scolastici

1. L'accesso alle automobili nel parcheggio interno dell'Istituto è consentito solo dopo le ore 7.30.
2. L'uscita delle automobili dai parcheggi interni dopo le ultime ore di lezione è consentita solo dopo che le studentesse e gli studenti hanno lasciato le pertinenze dell'Istituto.

Art. 9 - Misure di prevenzione riguardanti lo svolgimento delle attività didattiche

1. Ciascuna aula didattica e ciascun laboratorio della scuola ha una capienza indicata e nota. Durante lo svolgimento delle attività didattiche, le studentesse, gli studenti e gli insegnanti sono tenuti a mantenere il distanziamento fisico interpersonale di almeno 1 metro nelle aule, nei laboratori e negli altri ambienti scolastici, e di almeno 2 metri nelle palestre.

2. Anche durante le attività didattiche che si svolgono in ambienti esterni alla scuola, tutti sono tenuti a mantenere il distanziamento fisico e a rispettare le misure di prevenzione.

4. All'interno delle aule didattiche e dei laboratori della scuola sono individuate le aree didattiche entro cui sono posizionati la cattedra, la lavagna, la LIM e gli altri strumenti didattici di uso comune, delimitata da una distanza minima di 2 metri dalla parete di fondo ai primi banchi, e il corretto posizionamento dei banchi è indicato da adesivi segnalatori posti sul pavimento in corrispondenza dei due piedi anteriori. Sia l'insegnante disciplinare che l'eventuale insegnante di sostegno di norma svolgono la loro lezione all'interno dell'area didattica. Non è consentito all'insegnante prendere posto staticamente tra le studentesse e gli studenti.

5. Durante le attività in aula e in laboratorio le studentesse e gli studenti possono togliere la mascherina durante la permanenza al proprio posto, senza assumere posture inclinate verso destra, sinistra, o sporgendosi in avanti o indietro e solo in presenza dell'insegnante. Le studentesse e gli studenti possono togliere la mascherina anche durante le attività sportive in palestra le quali possono essere svolte solo in presenza degli insegnanti o degli istruttori sportivi incaricati.

6. Nel caso in cui una sola studentessa alla volta o un solo studente alla volta siano chiamati a raggiungere l'area didattica o abbiano ottenuto il permesso di uscire dall'aula o dal laboratorio, dovranno indossare la mascherina prima di lasciare il proprio posto. Una volta raggiunta l'area didattica, la studentessa o lo studente continua a indossare la mascherina mantenendo anche la distanza interpersonale minima di 1 metro dall'insegnante. Durante il movimento per raggiungere l'area didattica o per uscire e rientrare in aula o in laboratorio, anche i compagni di classe della studentessa o dello studente, le cui postazioni si trovano immediatamente lungo il tragitto, devono indossare la mascherina. Pertanto, è bene che la mascherina sia sempre tenuta a portata di mano.

7. Nel caso in cui l'insegnante abbia la necessità di raggiungere una delle postazioni delle studentesse e degli studenti, le studentesse e gli studenti le cui postazioni si trovano immediatamente lungo il tragitto, devono indossare la mascherina.

8. Durante le attività didattiche in locali della scuola dove non sono presenti banchi e segnalatori di posizione, gli insegnanti, le studentesse e gli studenti sono comunque tenuti a rispettare il distanziamento fisico interpersonale. In tal caso, per tutto il tempo che permangono al loro posto, possono togliere la mascherina. La mascherina va indossata nuovamente nel caso in cui uno dei presenti si sposti dalla propria posizione e si avvicini entro un raggio di 2 metri.

9. Le aule e i laboratori devono essere frequentemente areati ad ogni cambio di ora per almeno 5 minuti e ogni qual volta uno degli insegnanti in aula lo riterrà necessario. Al termine della lezione, l'insegnante individua le studentesse e gli studenti incaricati di aprire le finestre e richiuderle una volta trascorso il tempo necessario.

10. Durante i tragitti a piedi per raggiungere palestre, teatri, sale convegni, biblioteche, musei e altri luoghi di interesse in cui svolgere attività didattiche specifiche, le studentesse, gli studenti e gli insegnanti devono mantenere il distanziamento fisico di 1 metro e rispettare la normativa vigente in materia di prevenzione del contagio da SARS-CoV-2 nei luoghi pubblici al chiuso e all'aperto.

Art. 10 - Accesso ai servizi igienici

1. L'accesso ai servizi igienici della scuola è contingentato e presso i locali antistanti non può essere superata la capienza degli stessi. Chiunque acceda ai servizi igienici si dispone in una fila ordinata e distanziata rispettando i segnali posti sul pavimento, indossando la mascherina e lavando le mani prima di entrare in bagno e dopo, prima di uscire.

2. Chiunque acceda ai servizi igienici ha cura di lasciare il bagno in perfetto ordine e di abbassare la tavoletta prima di tirare lo sciacquone per limitare la produzione di gocce che possono disperdersi nell'ambiente. Prima di uscire, disinfetta le mani con gel igienizzante o le lava nuovamente con acqua e sapone.

3. Chiunque noti che i bagni non sono perfettamente in ordine, ha cura di segnalare subito il problema alle collaboratrici e ai collaboratori scolastici e questi provvederanno tempestivamente a risolverlo come indicato dalle norme e dai regolamenti di prevenzione richiamati nella premessa del presente documento.

4. Al fine di limitare assembramenti, l'accesso delle studentesse e degli studenti ai servizi igienici sarà consentito anche durante l'orario di lezione, previo permesso accordato dall'insegnante, il quale è incaricato di valutare la sensatezza e la frequenza delle richieste, anche alla luce di un registro quotidiano delle uscite che i docenti condividono. Le collaboratrici e i collaboratori scolastici al piano avranno cura di monitorare la situazione per evitare abusi dei permessi e perdite di tempo strumentali.

Art. 11 - Accesso ai distributori automatici di alimenti e al bar interno

1. L'accesso ai distributori automatici di alimenti da parte delle studentesse e degli studenti è consentito durante gli intervalli e in ogni altro momento della giornata scolastica su permesso accordato dall'insegnante.

2. Le studentesse e gli studenti possono accedere ai distributori presenti all'interno del proprio settore o, se non presenti, ai distributori posizionati nei settori contigui. In quest'ultimo caso, una volta prelevati gli alimenti le studentesse e gli studenti hanno l'obbligo di rientrare nel proprio settore senza attardarsi ulteriormente.

3. L'accesso ai distributori automatici della scuola è contingentato e nei pressi dei distributori è consentita l'attesa ad un numero massimo di persone corrispondente ai segnali di distanziamento posti sul pavimento. Chiunque intenda accedere ai distributori si dispone in una fila ordinata e distanziata, indossando la mascherina.

L'accesso al servizio bar è consentito solo al personale scolastico, secondo orari e percorsi stabiliti, nella misura di un numero massimo di presenze contemporanee.

Il servizio al bar è precluso agli studenti e alle studentesse, ma è organizzato un servizio di prenotazione e fruizione in aula di panini e focacce, nel rispetto di norme igieniche e sanitarie.

Il servizio di fruizione in aula dei prodotti del bar sarà organizzato secondo le seguenti modalità:

1. Nell'aula, nello spazio adiacente alla porta d'ingresso, è collocata una sedia sulla quale è sempre presente l'elenco dei prodotti ordinabili;
2. Ciascun studente prenoterà il prodotto depositando la cifra corrispondente al costo;
3. Lo studente rappresentante di classe o uno studente a turno settimanale verificherà l'ordine e la cifra totale corrispondente, lasciando il foglio prenotazioni e il denaro nell'apposita busta trasparente;
4. Alle ore 8.15 il personale del bar passerà a ritirare la busta e poco prima dell'intervallo consegnerà un sacchetto per alimenti, con allegato il foglio prenotazioni e lo scontrino fiscale

cumulativo. Nel sacchetto saranno contenuti tutti i prodotti ordinati debitamente impacchettati in sacchetti monodose con riportata la tipologia di prodotto in essi contenuti.

5. Il servizio sarà scaglionato sui diversi intervalli con una priorità da definire.

Art. 12 - Riunioni ed assemblee

1. Le riunioni in presenza degli Organi collegiali e dei diversi gruppi di lavoro dei docenti, convocate dal Dirigente scolastico o dai docenti coordinatori, nonché le riunioni di lavoro e sindacali autoconvocate del personale della scuola devono svolgersi all'interno di ambienti scolastici idonei ad ospitare in sicurezza tutti i partecipanti, nel rispetto della capienza di ciascun locale, o negli spazi esterni di pertinenza della scuola, con lo scrupoloso rispetto delle misure di distanziamento fisico indicate nel presente Regolamento.

2. Durante tali riunioni le persone presenti possono togliere la mascherina purché sia rispettato con attenzione il distanziamento fisico interpersonale di almeno 1 metro.

3. Se non strettamente opportuno, è comunque consigliato lo svolgimento di tali riunioni in videoconferenza. In particolare le riunioni degli Organi collegiali possono essere convocate dal Dirigente scolastico nel rispetto del vigente Regolamento per lo svolgimento delle sedute degli Organi collegiali in videoconferenza.

4. Per tutto l'anno scolastico 2020/2021 sono sospese le assemblee di Istituto delle studentesse e degli studenti e le assemblee dei genitori ad eccezione delle classi prime e limitatamente alla sola assemblea iniziale. È confermata la possibilità di svolgere le assemblee di classe degli studenti in orario di lezione, nella scrupolosa osservanza delle norme previste nel presente Regolamento.

5. Durante le assemblee di classe, i rappresentanti di classe delle studentesse e degli studenti o i loro sostituti possono prendere posto nelle aree didattiche delle aule, alla postazione del docente, mantenendo tra loro la distanza fisica di almeno 1 metro. Le studentesse e gli studenti possono partecipare all'assemblea togliendo la mascherina e adottando le stesse precauzioni previste per le attività didattiche in aula obbligatoriamente in presenza dell'insegnante.

Art. 13 - Precauzioni igieniche personali

1. A tutte le persone presenti a scuola è fatto obbligo di adottare tutte le precauzioni igieniche, in particolare il lavaggio frequente con acqua e sapone e l'igienizzazione con gel specifico delle mani, in particolare dopo il contatto con oggetti di uso comune.

2. La scuola mette a disposizione idonei mezzi detergenti per le mani. Nei servizi igienici sono posizionati distributori di sapone, salviette monouso e le istruzioni per il corretto lavaggio delle mani, inoltre, negli uffici di segreteria, nei principali locali ad uso comune e in prossimità degli ingressi e delle uscite sono presenti distributori di gel igienizzante.

3. Le studentesse, gli studenti e tutto il personale scolastico sono invitati a portare a scuola un flaconcino di gel igienizzante e fazzoletti monouso per uso strettamente personale.

4. Alle studentesse e agli studenti non è consentito lo scambio di materiale didattico (libri, quaderni, penne, matite, attrezzature da disegno) né di altri effetti personali (denaro, dispositivi elettronici, accessori di abbigliamento, etc.) durante tutta la loro permanenza a scuola. Pertanto è necessario che le studentesse e gli studenti valutino attentamente quali materiali didattici, dispositivi elettronici e altri effetti personali portare giornalmente a scuola.

Art. 14 - Pulizia e sanificazione della scuola

1. Le collaboratrici e i collaboratori scolastici assicurano la pulizia giornaliera e la sanificazione periodica dei locali, degli ambienti, delle postazioni di lavoro e delle aree comuni.

2. Per gli ambienti scolastici dove hanno soggiornato casi confermati di COVID-19 si procede alla pulizia e alla sanificazione con acqua e detersivi comuni prima di essere nuovamente utilizzati. Per la decontaminazione, si raccomanda l'uso di ipoclorito di sodio (candeggina) 0,1% dopo pulizia. Per le superfici che possono essere danneggiate dall'ipoclorito di sodio, utilizzare etanolo (alcol etilico) al 70% dopo pulizia con un detersivo neutro.

3. Per la pulizia ordinaria delle grandi superfici è sufficiente utilizzare i comuni detersivi igienizzanti. Per le piccole superfici quali maniglie di porte e armadi, manici di attrezzature, arredi etc. e attrezzature quali tastiere, schermi touch e mouse è necessaria la pulizia e la disinfezione con adeguati detersivi con etanolo al 70%.

4. Le tastiere dei distributori automatici sono disinfettate prima dell'inizio delle lezioni, alla fine di ogni intervallo e alla fine delle lezioni. I telefoni e i citofoni ad uso comune sono disinfettate dallo stesso personale scolastico alla fine di ogni chiamata con i detersivi spray disponibili accanto alle postazioni. Le tastiere e i mouse dei computer dei laboratori di informatica e degli altri computer ad uso didattico sono disinfettate alla fine di ogni lezione. Le tastiere e i mouse dei computer a disposizione degli insegnanti sono disinfettati al termine di ogni lezione.

5. Durante le operazioni di pulizia con prodotti chimici, assicurare la ventilazione degli ambienti. Vanno pulite con particolare attenzione tutte le superfici toccate di frequente, quali superfici di muri, porte e finestre, superfici dei servizi igienici e sanitari.

6. Tutte le operazioni di pulizia devono essere condotte da personale che indossi mascherine chirurgiche e guanti monouso, camice monouso personale, occhiali protettivi. Dopo l'uso, i dispositivi di protezione individuale (DPI) monouso vanno smaltiti come materiale potenzialmente infetto.

Art. 15 - Gestione delle persone sintomatiche all'interno dell'Istituto

1. Nel caso in cui una persona presente nella scuola sviluppi febbre o altri sintomi che suggeriscano una diagnosi di infezione da SARS-CoV-2, la persona interessata deve darne notizia al Dirigente scolastico o a uno dei suoi collaboratori, individuati anche come referenti scolastici per il COVID-19 deve essere immediatamente accompagnata all'interno di un ambiente appositamente individuato per l'emergenza e si deve provvedere al suo immediato rientro al proprio domicilio.

2. Nel caso i sintomi riguardino una studentessa o uno studente, la scuola convoca a tale scopo un genitore o una persona maggiorenne delegata dai genitori o da chi esercita la responsabilità genitoriale.

3. Per i casi confermati, le azioni successive saranno definite dal Dipartimento di prevenzione territoriale competente, sia per le misure di quarantena da adottare, sia per la riammissione a scuola secondo l'iter procedurale previste dal "Protocollo condiviso di regolamentazione delle misure per il contrasto e il contenimento della diffusione del virus COVID-19 negli ambienti di lavoro" del 24 aprile 2020 e dal Rapporto ISS COVID-19 n° 58/2020.

4. La presenza di un caso confermato determinerà anche l'attivazione da parte della scuola, nella persona del secondo collaboratore del Dirigente scolastico, individuato come referente, di un monitoraggio basato sul tracciamento dei contatti in stretto raccordo con il Dipartimento di prevenzione locale al fine di identificare precocemente la comparsa di possibili altri casi. In tale situazione, l'autorità sanitaria competente potrà valutare tutte le misure ritenute idonee.

5. Nel caso in cui le misure di prevenzione e di contenimento della diffusione del virus e della malattia prevedano, con apposita determina del Dirigente scolastico, l'allontanamento dalle lezioni in presenza di una

o più classi, dal giorno successivo prenderanno il via, per le classi individuate e per tutta la durata degli effetti del provvedimento, le attività didattiche a distanza in modalità sincrona e asincrona sulla base di un orario settimanale appositamente predisposto dal Dirigente scolastico.

6. Nel caso in cui le misure di prevenzione e contenimento prevedano l'esonero dalle attività didattiche in presenza di uno o più docenti, sulla base delle indicazioni fornite dal Medico competente o dalle altre autorità sanitarie, i docenti interessati attiveranno per le classi a cui sono assegnati le attività didattiche a distanza in modalità sincrona e asincrona, per tutta la durata degli effetti del provvedimento di esonero, sulla base di un calendario settimanale appositamente predisposto dal Dirigente scolastico.

Istruzioni operative per gli assistenti tecnici e amministrativi

Il livello di rischio per il personale ATA addetto agli uffici è da considerarsi basso. Si rispettino pertanto, oltre alle indicazioni contenute nel Regolamento recante misure di prevenzione e contenimento della diffusione del SARS-CoV-2, le seguenti istruzioni specifiche:

- È possibile togliere la mascherina solo se seduti alla propria postazione, con distanza minima dai colleghi di almeno 1 metro.
- Garantire una continua disinfezione delle superfici e degli strumenti di lavoro, facendo attenzione a non toccare bocca, naso e occhi;
- Si raccomanda il lavaggio ricorrente delle mani secondo le regole dettate dal Ministero della Salute, indossando i guanti quando necessario, in particolare quando si maneggiano oggetti pervenuti dall'esterno (documenti, posta, pacchi, etc.).

Istruzioni operative per i collaboratori scolastici

Il livello di rischio per i collaboratori scolastici è da considerarsi medio-basso. Si rispettino pertanto, oltre alle indicazioni contenute nel Regolamento recante misure di prevenzione e contenimento della diffusione del SARS-CoV-2, le seguenti istruzioni specifiche:

- Non potendo garantire una continua disinfezione delle superfici e degli strumenti di lavoro, si operi indossando sempre guanti monouso, facendo attenzione a non toccare bocca, naso e occhi;
- Se è difficoltoso indossare i guanti per tutta la durata dell'attività lavorativa, si lavino spesso le mani secondo le regole dettate dal Ministero della Salute, indossando i guanti quando necessario, in particolare quando si maneggiano oggetti pervenuti dall'esterno (documenti, posta, pacchi, etc.);
- Presso la reception è presente un dispenser con gel disinfettante per le mani e disinfettante con cui trattare, all'inizio dell'attività lavorativa, il telefono, le tastiere, i mouse e gli altri oggetti di uso comune.

Considerare inoltre le mansioni dei collaboratori scolastici:

1. Apertura e chiusura della scuola;
2. Apertura e chiusura dei locali;
3. Pulizia e disinfezione degli ambienti;
4. Servizio alla reception (telefonate, accoglienza dell'utenza);
5. Spedizione e ritiro della corrispondenza presso gli uffici postali o presso altre agenzie di spedizione,

si ritiene pertanto che sia opportuno osservare quanto segue:

- All'arrivo a scuola si indossino già i guanti per le operazioni di apertura dei cancelli, delle porte di ingresso ed uscita degli edifici e dei locali interni;
- Ciascun lavoratore dovrà avere a disposizione uno spazio adeguato per riporre effetti personali ed eventuali capi di abbigliamento;

- Per gli addetti alle pulizie degli ambienti operare con guanti monouso, mascherine e occhiali;
- Procedere sempre alla pulizia approfondita dei locali e all'igienizzazione di telefoni, tastiere dei computer, mouse, superfici di lavoro, sedie, maniglie di porte e finestre, interruttori della luce e degli altri oggetti di uso comune;
- Dopo aver conferito la spazzatura nei contenitori delle immondizie da posizionare sulla strada per l'asporto, togliere e gettare anche i guanti, indossandone un paio nuovi;
- Per il lavoratore addetto alla reception: utilizzare l'apparecchio telefonico utilizzando periodicamente, almeno ogni ora, il gel disinfettante o lavare le mani secondo le regole dettate dal Ministero della Salute, e igienizzare l'apparecchio con apposito disinfettante ad ogni cambio di turno;
- A fine turno, il lavoratore indossi guanti nuovi, proceda al recupero degli effetti personali e lasci la scuola senza attardarsi negli spazi comuni;
- Le collaboratrici e i collaboratori scolastici che devono recarsi presso l'ufficio postale o altre agenzie per la spedizione o il ritiro di corrispondenza, devono indossare i guanti e la mascherina e, una volta ricevuta la corrispondenza da spedire, si rechino presso l'ufficio o l'agenzia individuata per la spedizione. Al rientro, depositata l'eventuale borsa in segreteria, lavino le mani o le disinfettino con gel e gettino i guanti utilizzati negli appositi contenitori per i rifiuti potenzialmente infettivi e sostituendoli con un paio nuovi;
- Le collaboratrici e i collaboratori scolastici che escono per ultimi dagli edifici scolastici, provvedano a chiudere le porte, e dopo aver chiuso i cancelli igienizzino le mani con gel disinfettante.
- Nel corso dell'attività lavorativa, arieggiare i locali frequentati da persone almeno ogni ora e per almeno 5 minuti;
- Assicurare la presenza nei bagni di dispenser di sapone liquido e salviette di carta per asciugare le mani e verificare la corretta chiusura dei rubinetti. Verificare la presenza di gel igienizzante nei dispenser ubicati in diversi punti degli edifici scolastici;
- Quando la mascherina monouso che si indossa diventa umida, va gettata e sostituita con una nuova.

MISURE DISCIPLINARI

Alla luce della normativa vigente e della situazione di emergenza sanitaria tuttora in essere, considerando che la formazione e l'educazione sono processi complessi e continui, che richiedono la cooperazione e la sinergia dell'intera comunità scolastica nelle sue componenti di studentesse e studenti, famiglie, docenti e personale tutto, si rende necessario stabilire le norme e le misure disciplinari alle quali le studentesse e gli studenti dovranno rigorosamente attenersi nel corso delle attività di didattica a distanza e si stabiliscono le sanzioni corrispondenti in cui gli stessi incorreranno in caso di violazione:

MANCANZA DISCIPLINARE	SANZIONE DISCIPLINARE	ORGANO COMPETENTE AD EROGARE LA SANZIONE	PROCEDIMENTO
Accedere alle lezioni sulla piattaforma TEAMS con almeno 5 minuti di anticipo, in modo da risolvere eventuali problemi tecnici.	Nota disciplinare su registro elettronico	Docente o coordinatore di classe	Il docente o il coordinatore di classe registra la nota disciplinare sul Registro Elettronico, riportando quanto accaduto.

Vestire in maniera appropriata, anche se si segue da casa, con il dovuto rispetto per i docenti ed i compagni di classe.	Nota disciplinare su registro elettronico	Docente o coordinatore di classe	Il docente o il coordinatore di classe registra la nota disciplinare sul Registro Elettronico, riportando quanto accaduto.
Chiudere tutte le altre applicazioni durante le lezioni, per rimanere concentrato solo sulla lezione.	Sospensione da 1 a 3 giorni	Consiglio di Classe	Il docente o il coordinatore di classe comunica tempestivamente quanto accaduto alla Presidenza, comunicando in tempi brevi anche alla famiglia dell'accaduto e riportandolo anche come nota disciplinare all'interno del registro elettronico. A seguire relazione scritta da consegnare alla Presidenza. Seguirà Convocazione del Consiglio di Classe.
Abbassare la suoneria del cellulare e non rispondere né effettuare telefonate durante le lezioni.	Nota disciplinare su registro elettronico	Docente o coordinatore di classe	Il docente o il coordinatore di classe registra la nota disciplinare sul Registro Elettronico, riportando quanto accaduto
Verificare ogni giorno la programmazione di lezioni in piattaforma e seguirle con puntualità	Nota disciplinare su registro elettronico	Docente o coordinatore di classe	Il docente o il coordinatore di classe registra la nota disciplinare sul Registro Elettronico, riportando quanto accaduto
Diffusione informazioni riservate (come immagini e/o file audio registrati da videolezioni)	Sospensione dall'attività didattica per 7 giornate	Consiglio di Classe	Il docente o il coordinatore di classe comunica tempestivamente quanto accaduto alla Presidenza, comunicando in tempi brevi anche alla famiglia dell'accaduto e riportandolo anche come nota disciplinare all'interno del registro elettronico. A seguire relazione scritta da consegnare alla Presidenza. Seguirà Convocazione del Consiglio di Classe.
Permettere l'uso dell'account personale a terzi o cessione ad altri delle proprie credenziali di accesso al Registro Elettronico, a FIRST CLASS o a TEAMS	Sospensione dall'attività didattica per 5 giornate	Consiglio di Classe	Il docente o il coordinatore di classe comunica tempestivamente quanto accaduto alla Presidenza, comunicando in tempi brevi anche alla famiglia dell'accaduto e riportandolo anche come nota disciplinare all'interno del registro elettronico. A seguire relazione scritta da consegnare alla Presidenza. Seguirà Convocazione del Consiglio di Classe.
Custodire in un luogo	Sospensione dall'attività	Consiglio di Classe	Il docente o il coordinatore di classe comunica tempestivamente quanto

<p>sicuro le credenziali di accesso e password consegnate per accesso alle piattaforme ARGO, FIRST CLASS , TEAMS, non divulgandole a nessuno per alcun motivo.</p>	<p>didattica per 3 giornate</p>		<p>accaduto alla Presidenza, comunicando in tempi brevi anche alla famiglia dell'accaduto e riportandolo anche come nota disciplinare all'interno del registro elettronico. A seguire relazione scritta da consegnare alla Presidenza. Seguirà Convocazione del Consiglio di Classe.</p>
<p>Pubblicazioni di informazioni non pertinenti e comunque non autorizzate all'interno della classe virtuale</p>	<p>Nota disciplinare</p>	<p>DS Collaboratori del DS Docente dell'Ufficio di presidenza su segnalazione del Coordinatore di classe</p>	<p>Il docente o il coordinatore di classe registra la nota disciplinare sul Registro Elettronico, riportando quanto accaduto.</p>
<p>Invio tramite email di comunicazioni a piramide (Catene S. Antonio) o di materiali pubblicitario e commerciale, utilizzando l'account Istituzionale</p>	<p>Nota disciplinare</p>	<p>Il docente o il Coordinatore di classe</p>	<p>Il docente o il coordinatore di classe registra la nota disciplinare sul Registro Elettronico, riportando quanto accaduto.</p>
<p>Danneggiamento di materiali condivisi</p>	<p>Nota disciplinare</p>	<p>Il docente o il Coordinatore di classe</p>	<p>Il docente o il coordinatore di classe registra la nota disciplinare sul Registro Elettronico, riportando quanto accaduto.</p>
<p>Uso improprio della chat all'interno di TEAMS</p>	<p>Nota disciplinare</p>	<p>Il docente o il Coordinatore di classe</p>	<p>Il docente o il coordinatore di classe registra la nota disciplinare sul Registro Elettronico, riportando quanto accaduto.</p>
<p>Utilizzo delle piattaforme ARGO, FIRST CLASS e TEAMS al di fuori delle attività previste per le finalità educative scolastiche.</p>	<p>Sospensione dall'attività didattica per 3 giornate</p>	<p>Consiglio di Classe</p>	<p>Il docente o il coordinatore di classe comunica tempestivamente quanto accaduto alla Presidenza, comunicando in tempi brevi anche alla famiglia dell'accaduto e riportandolo anche come nota disciplinare all'interno del registro elettronico. A seguire relazione scritta da consegnare alla Presidenza. Seguirà Convocazione del Consiglio di Classe.</p>
<p>Attivare e/o disattivare i microfoni degli altri partecipanti alla videolezione - rimuovere altri partecipanti</p>	<p>Nota disciplinare</p>	<p>Il docente o il Coordinatore di classe</p>	<p>Il docente o il coordinatore di classe registra la nota disciplinare sul Registro Elettronico, riportando quanto accaduto.</p>

Videoregistrare la lezione senza autorizzazione da parte del docente e condividerla con terze parti	Sospensione dall'attività didattica per 3 giornate	Consiglio di Classe	Il docente o il coordinatore di classe comunica tempestivamente quanto accaduto alla Presidenza, comunicando in tempi brevi anche alla famiglia dell'accaduto e riportandolo anche come nota disciplinare all'interno del registro elettronico. A seguire relazione scritta da consegnare alla Presidenza. Seguirà Convocazione del Consiglio di Classe.
Accumulo di sanzioni (note disciplinari) <ul style="list-style-type: none"> • almeno 5 • almeno 3 nell'arco di un tempo breve (1 settimana) 	Sospensione dall'attività didattica da 1 a 3 giorni	Consiglio di Classe	Il Coordinatore di classe segnala la reiterazione allo staff di Dirigenza
Violazioni al Protocollo Covid per quanto riguarda l'accesso agli spazi comuni e l'uso della mascherina	Nota disciplinare	Il docente o il Coordinatore di classe	Il docente o il coordinatore di classe registra la nota disciplinare sul Registro Elettronico, riportando quanto accaduto.

Ricorso avverso la sanzione comminata: Il ricorso deve essere presentato presso l'ufficio protocollo entro il termine di 15 gg dalla comunicazione della sanzione mediante istanza scritta indirizzata al Presidente dell'organo di garanzia

NOTA BENE: qualora si ravvisassero ipotesi di reato, la scuola è tenuta a segnalare i fatti alle forze dell'ordine per gli opportuni accertamenti.